Fillages

bulletin d'informations municipales

Hiver 2026

P.2 > Éditorial

P.3 > Travaux
Activités de la Halle sportive, rond-point d'Arpigny, A40 Chasseurs…

P.6 > Environnement
Repeuplement Vouan, des arbres à l'école, un nouveau sentier…

P.8 > Évènements
Foire, Fill en images des évènements de l'été…

P.12 > Enfance / Jeunesse
Réduction du bruit, inclusion, Fill'ous, Jeunes…

P.14 > Culture
Retour en images et agenda Médiathèque, au Fil de l'Art

P.16 > Vie locale
Nouveaux commerces, nouveautés du marché

P.17 > Seniors / CCAS
Repas de la Classe, colis de Noël, Pass'Senior

P.18 > Vie associative

P.22 > Intercommunalité

Édito

Chers amis,

Je prends la plume pour vous adresser quelques mots pour la dernière fois de cette mandature.

Même si la loi n'autorise pas le maire en exercice à dresser dans une parution communale le bilan du mandat qui s'achève, rien ne peut empêcher l'homme qui vous parle de prendre le temps de se retourner un peu sur six ans passés à votre service.

Je me souviens de cette année 2020, et de ce temps si particulier qu'ensemble nous avons traversé. L'épidémie du COVID qui a frappé notre pays dans son entier n'a évidemment pas épargné notre village, même si bien sûr nous pouvons nous réjouir de n'avoir pas eu à compter trop de victimes, certaines de nos familles ont pleuré un de leurs proches et certains de nos concitoyens souffrent encore des séquelles de cette sournoise maladie. Je veux garder le souvenir de ceux qui sont partis et la compassion, comme je veux garder aussi le souvenir des moments de solidarité vécus ensemble au marché du samedi matin, que nous étions parvenus à conserver. Je me souviendrai longtemps aussi des moments de doute quant aux choix collectifs à mener et aux échanges difficiles entre les membres de notre communauté quant à l'appréciation de l'attitude à adopter dans un moment où nos vies sont directement menacées.

Six ans de vie ce n'est pas rien et sans doute ce que nous préférons conserver ce sont les instants de joie, de partage, d'échange au sein de notre communauté Fillingeoise. Nos foires, nos fêtes de hameaux, nos soirées de jeux, nos concours de ceci ou cela, nos brocantes, nos fêtes des écoles et j'en passe, des matchs de foot en vrai ou sur écran, des courses roses et des color run ….

Au bout du bout, l'essentiel d'une vie communale c'est peut-être ce qu'elle porte d'humanité, d'histoires singulières confrontées à l'histoire de nos familles, à celles de nos amis comme à celles de nos voisins.

Ainsi, parmi les faits importants, je n'oublierai pas non plus, les moments difficiles et marquants qui suivirent l'explosion du camion de gaz aux pieds du hameau des Tattes. Comment ne pas souligner la chance qui fut la nôtre de ne compter que peu de blessés aujourd'hui rétablis. Comment ne pas souligner l'admiration que je porte au chauffeur du camion dont le sang-froid et l'abnégation furent exceptionnels. J'adresse à nouveau des remerciements aux riverains, aux sauveteurs qui furent nombreux à faire preuve de courage, tout en redisant à ceux dont la maison fut endommagée, voire détruite, notre solidarité.

En cette circonstance, comme en de nombreuses autres, mon équipe et moi-même avons tenté d'être utiles sans bien sûr prétendre y être parfaitement parvenus.

L'engagement municipal tient de cette double nécessité : s'efforcer d'être au mieux au service de sa communauté, sans prétendre être toujours capable du sommet de la performance et sûr à 100 % de la pertinence de son action.

Par symétrie des formes, les citoyens sont appelés à comprendre la difficulté constante qu'il y a à ménager l'intérêt de tous et celui de chacun, sans pour autant qu'il leur soit demandé de renoncer à leur légitime attente d'efficacité des élus.

Le souvenir d'un mandat, c'est aussi et bien sûr tous les moments d'achèvements et la relative satisfaction d'avoir contribué au devenir profitable du village auquel on appartient, et surtout d'avoir installé quelques fondements de son avenir favorable.

La fin d'un mandat, comme la fin d'une année, c'est le début d'un autre. Mais si les années s'achèvent et se succèdent sans qu'aucune de nos décisions n'influe sur l'état des choses, la succession des mandats s'accompagne au contraire de l'un des moments les plus décisifs de la démocratie : la décision de la communauté des citoyens, ici des Fillingeois et des Fillingeoises.

À plusieurs reprises déjà, vous m'avez fait confiance pour être un animateur privilégié de l'action communale, cela ne fait pas de moi un expert. Mais permettez-moi cependant d'exprimer ici quelques sentiments à cette occasion.

À l'heure où j'écris, je sais que plusieurs propositions vous seront faites. De cela, il faut se réjouir, la démocratie est bénéfique lorsqu'elle est vivifiée par le débat respectueux et l'échange bienveillant, mais débat et échange ne sont ni médisance, ni calomnie, ni discrédit de bas étages, ni travestissement de la réalité et moins encore l'agitation des haines, des angoisses profondes qui nous habitent tous dans le but peu reluisant, de nous extorquer un vote. Notre village mérite un vrai projet, issu de la confrontation de plusieurs projets, qui lui permettra de poursuivre sa route dans le même épanouissement qu'il a connu jusqu'à aujourd'hui.

J'ai la faiblesse d'être convaincu que le débat qui va s'engager se déroulera dans cette sérénité, dans cette conscience aigüe, de la nécessité de confronter des projets sérieux, pragmatiques et solides pour un avenir harmonieux de Fillinges. Je voudrais nous souhaiter collectivement une haute qualité d'exercice du choix, responsable et digne, portons ensemble nos valeurs de liberté et d'indépendance, de solidarité et d'attention pour nos semblables, d'égalité des chances face aux défis d'un avenir à vivre pleinement au cœur de notre village.

Plus personnellement, permettez-moi modestement d'adresser pour 2026 des vœux de santé à tous comme à chacun pour construire le bonheur que vous avez su choisir.

Bruno Forel

Vous ne recevez pas le Fillinges info ?

Contactez la Commune au 04 50 36 42 65 ou commune@fillinges.fr

Directeur de la publication : Bruno Forel, Maire

Rédaction : Service communication

Conception graphique et impression : Imprimerie Uberti-Jourdan

Crédits photos : Services municipaux ou mentions

Tirage : 2100 exemplaires

Une placette à côté de l'église

La villa Albiréo sera livrée au printemps 2026. À la suite de cela, la Commune pourra aménager une placette qui fera la jonction entre l'église, les commerces, la construction et l'école. Le stationnement sera de nouveau possible devant le bar « Le Monaco ». Un belvédère permettra d'admirer la vue et d'accéder au nouveau sentier pédestre (cf. page 6) pour rejoindre les bords du Foron. Enfin, un futur terrain de pétanque sera aménagé derrière l'église.

Le projet « A40 Chasseurs »

Le projet d'aménagement de la RD903, nommé A40 "Chasseurs", consiste à achever la mise à 2X2 voies de l'axe entre l'échangeur de Findrol avec l'A40 sur la commune de Nangy et le carrefour des Chasseurs sur la commune de Cranves-Sales. Il prévoit également le réaménagement des échangeurs entre la RD903 et les principaux axes rencontrés. Le projet permettra un véritable maillage du territoire pour les modes doux et suscitera une amélioration de l'offre de parking de covoiturage sur l'ensemble du périmètre concerné. Enfin, le projet intègre la requalification environnementale de l'axe, avec la mise en œuvre de protections acoustiques, la création d'un réseau de collecte et de traitement des eaux de ruissellement de la chaussée ainsi que la création de passages pour la faune. Le projet concerne le territoire des communes de Nangy, Contamine-sur-Arve, Bonne, Cranves-Sales et Fillinges.

La "to do list" des Services Techniques

- Installation des abribus :
  - Quartier des Bègues : fin août, pour donner suite aux demandes des riverains, un abribus a été installé pour les transports scolaires ;
  - Quartier de Juffly : l'abribus sera restauré pendant l'hiver ;
  - Quartier de Bonnaz : un nouvel abribus est prévu en début d'année au carrefour de la route de Bonnaz avec la route des Près ;
- Grande campagne de fauchage de toutes les routes communales ;
- Curage des fossés dans le secteur des Voirons : un entretien préventif pour éviter les effondrements en permettant de drainer l'eau des routes. Des travaux réalisés en faveur de la sécurité routière et du patrimoine routier ;
- Campagne d'entretien des chemins ruraux ;
- Taille des arbres notamment ceux du parking de la salle des Fêtes et de la Sapinière ;
- Fleurissement communal ;
- Remplacement du système complet des chasses d'eau de la maternelle ;
- Agrandissement du cimetière sur 300 m² ce qui permettra de rajouter 23 emplacements, d'augmenter le nombre de places au columbarium et d'aménager un jardin du souvenir.

Le saviez-vous !

Le budget alloué pour les travaux du cimetière est de 90 614 €

Rond-point d'Arpigny, priorité à la sécurité

Les travaux d'aménagement au niveau du carrefour d'Arpigny, réalisés par le Département, ont commencé fin août comme cela était prévu. Le 29 août, la Municipalité accueillait Martial Saddier, président du Département. Dans le cadre d'une conférence de presse, il a rappelé les objectifs du projet et les conditions dans lesquelles sont réalisés ces travaux.

Il s'agit d'un chantier d'envergure complexe sous une forte circulation, aux alentours de 20 000 voitures par jour et une topographie compliquée. Trois phases de chantier s'écouleront sur 18 mois, la circulation ne sera pas interrompue mais adaptée.

Le futur giratoire remplacera les deux intersections où les véhiculent ont du mal à s'insérer, donnera un accès plus direct à la route du Chef-lieu, améliorera la circulation sur l'axe départemental avec un nouveau passage intérieur entre Arpigny et le Chef-lieu et enfin intègrera un tronçon de voie verte de 700 m linéaire.

L'actualité des travaux

Suivez l'avancée des travaux et le phasage sur www.fillinges.fr

Un lieu pour le sport ouvert à tous !

Le projet de la Halle Sportive a vu le jour pour combler un manque d'infrastructures notamment pour le club de gymnastique et les écoles. Le but principal est donc de permettre la pratique sportive en toute sécurité dans un environnement propice. Après presque 11 mois de travaux, la Halle a ouvert ses portes le 2 septembre et a été inaugurée le 27 septembre. Un temps officiel qui a permis de présenter la Halle Sportive à la population, de revenir sur le travail des différentes équipes et de remercier les financeurs de ce projet.

La Municipalité se réjouit de proposer un équipement permettant à ses habitants de pratiquer une large variété de disciplines sportives dans un espace couvert et chauffé de 1200 m², d'offrir un terrain de jeu idéal pour les écoles de Fillinges et pour les activités du périscolaire, de mettre à la disposition des clubs fillingeois actifs, un lieu digne de leur investissement et s'enthousiasme d'accueillir à ce jour huit nouvelles associations :

- L'École des Sports (AMS Viuz) destinée aux enfants de 3 à 11 ans avec une découverte de différents sports ;
- L'Étoile Sportive de Fillinges utilise la salle pour parer aux mauvaises conditions climatiques ;
- Fillinges Sports Loisirs dispense ses cours des renforcements musculaires et de bien-être ;
- MJCi Les Clarines dispose de la salle pour jouer au badminton ;
- Muay Thaï Spirit avec des cours de boxe thaïlandaise ;
- RAMS30 et Viuz Basket Club s'exercent au Basket ;
- Volley entre Môle et Brasses avec 2 créneaux de cours de volley.

Les derniers aménagements extérieurs ont été finalisés sur la fin d'année avec la végétalisation du nouveau parking d'une trentaine de places et de l'arrière de la Halle pour faire la liaison avec le terrain synthétique (cf. page 22), l'installation de lyres pour les vélos et enfin la mise en fonctionnement de la borne électrique.

TRAVAUX

Le Muay Thaï Spirit était la première association à investir la Halle Sportive le 2 septembre

6 septembre, 1er entrainement du Viuz Basket Club

1er cycle d'athlétisme pour l'Ecole des Sports, le 10 septembre

Une salle idéale pour la reprise de Fillinges Sport Loisirs, le 16 septembre

Les jeunes s'initient à la boxe pendant les vacances d'automne

L'agenda de la Halle

Planning des activités et coordonnées des clubs sur www.fillinges.fr

Le projet en images

Pour revoir toutes les étapes du projet de la Halle Sportive, rendez-vous sur www.fillinges.fr

Repeuplement de la forêt du Vouan

Pour rappel, le scolyte, un parasite ravageur, est présent sur notre territoire et dévore nos forêts. Plusieurs actions préventives ont été réalisées par l'ONF, vous pouvez retrouver le détail de l'ensemble de celles-ci sur le site de la Commune. Aujourd'hui l'heure est au repeuplement.

Après une concertation entre des membres de l'ONF et des élus locaux, la Municipalité a choisi l'orientation la plus naturelle possible pour le projet de replantation de la parcelle communale qui se situe au niveau de la Source qui rit. Il s'agira donc de réaliser des mares, de préférer des essences diversifiées et de ne pas replanter en ligne. La zone sur laquelle l'ONF est intervenue début 2025 représente 785 m3 de bois exploité. Le plan d'action de repeuplement se découpe en 3 zones de travail :

- Une zone aménagée autour d'une mare pouvant accueillir le crapaud sonneur à ventre jaune, plantée avec un broyage et une dizaine d'îlots dans lesquels seront implantés 300 douglas, 300 cèdres de l'Atlas, 50 tilleuls à petites feuilles, 50 pommiers, 50 poiriers et 50 noyers sous forme de mosaïque avec une régénération naturelle ;
- Une zone en évolution naturelle où les arbres scolytés ont été enlevés ;
- Une zone au-dessus de la Menoge difficile d'accès en évolution naturelle où les arbres scolytés sont laissés.

La crise sanitaire concerne certes la Commune mais aussi les propriétaires de parcelles boisées ou d'une forêt. Le Département recommande donc aux propriétaires forestiers d'inspecter régulièrement leurs parcelles. Si vous détectez une suspicion d'infection : chute d'aiguilles, rougissement du feuillage, dépôts de sciure fraîche au pied des arbres :

- Faites appel à un conseiller forestier du centre national de la propriété forestière ou de la chambre d'agriculture pour valider le diagnostic ; il vous apportera les éléments réglementaires et vous orientera pour prétendre aux aides ;
- Exploitez rapidement les épicéas infestés pour limiter la propagation.

Retrouvez plus de détails, les contacts et les dispositifs de soutien au renouvellement forestier sur le site internet des services de l'État en Haute-Savoie (www.haute-savoie.gouv.fr). Des subventions du Département sont également mobilisables pour des travaux d'exploitation de bois-énergie et de reconstitution de parcelles.

Agir maintenant, c'est préserver l'avenir de nos forêts.

Le saviez-vous !

À la suite du dépérissement massif et fulgurant que la forêt communale a connu à l'été 2024, le Conseil Départemental a attribué une subvention à la Commune de 10 994 €.

Rejoignez le Foron depuis le Chef-lieu !

Les bords du Foron sont paisibles et vous êtes nombreux à apprécier vous y balader. Vous pouvez dorénavant rejoindre l'étang de la Tourne depuis le Chef-lieu en empruntant le nouveau sentier pédestre, le chemin d'Amédée.

Au fil des années, la Commune a engagé l'acquisition de parcelles sous l'église. Ces parcelles constituent un beau patrimoine naturel et la Commune a décidé de le rendre accessible au plus grand nombre.

À l'hiver 2025, des travaux d'entretien de cet espace ont été réalisés par l'ONF qui ensuite a tracé un cheminement pour les piétons. Vous pouvez maintenant rejoindre la promenade des bords du Foron depuis le futur belvédère de la villa Albiréo, depuis l'arrière de l'église ou depuis l'arrière de la Cure. Ce nouveau sentier en sous-bois de 500 m non accessible en poussette, permettra aux promeneurs d'apprécier la vue sur le Vouan et le Môle avant d'arriver à l'étang de la Tourne.

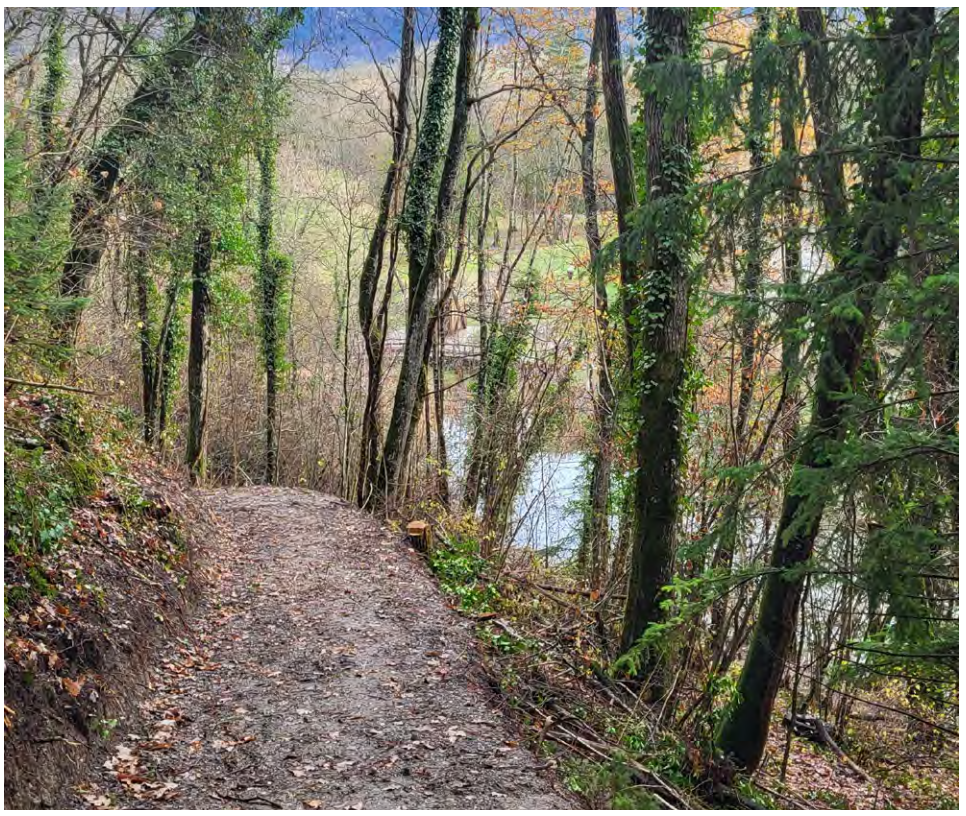

Investissez dans l'énergie locale !

La Halle Sportive est finie mais il reste un projet à mener et cette partie a été confiée à Môle énergie.

Après les phases contractuelles et le dossier de raccordement de la centrale avec ENEDIS, tout est en ordre, la centrale pourra être connectée au réseau et la puissance installée sera de 150 KWc comme planifiée. Cette centrale représente un investissement de 140 000 € et les travaux vont pouvoir commencer début 2026. Môle énergie cherche toujours des investisseurs pour développer cette énergie locale.

Vous êtes intéressé ? Informations et contact sur www.fillinges.fr

Ça pousse à Fillinges !

En complément des opérations d'entretien des arbres réalisées habituellement à l'automne par le service des espaces verts, plusieurs chantiers de plantation ont été accomplis.

Les aménagements prévus sur le parking de la Halle sont finis depuis la fin novembre.

Une haie de différentes essences pour favoriser la biodiversité a été plantée dans la cour de l'école élémentaire. Deux sessions durant lesquelles les élèves de deux classes (CM1 et CM2) ont participé à cette opération menée par France Nature Environnement et l'association Chloro'Fill.

Des enfants inscrits au Centre de Loisirs Les Fill'ous ont eu la chance de contribuer au repeuplement de la forêt du Vouan. Une action encadrée par un technicien forestier territorial de l'ONF durant laquelle il a rappelé les effets du scolyte (cf. article précédent) sur nos forêts et expliqué les différentes actions prévues pour repeupler le Vouan.

Actualité – Voies vertes

Les voies vertes se sont largement développées ces dernières années à Fillinges. Les équipements qui en découlent comme l'ouverture d'une boutique Proxi Vélo, l'installation d'une station d'entretien au Pont de Fillinges et l'installation de plusieurs lyres à vélo sur l'ensemble du territoire communal complètent cela. La Municipalité ne compte pas s'arrêter en si bon chemin, Fillinges info fait le point sur l'avancée des différents projets favorisant la mobilité douce :

Voie verte Pont de Fillinges <-> Bonne
La Commune de Fillinges a inauguré son tronçon en avril 2025 lors de la « Faites du vélo ». Aujourd'hui, la Commune de Bonne a pris le relai et les Fillingeois pourront relier les deux communes courant 2026.

Voie verte Pont de Fillinges <-> Pont Jacob
La Commune étudie actuellement la faisabilité et les différents scenarii. Courant 2026, il sera possible de rejoindre le Pont Jacob en partant du Pont de Fillinges le long du Foron à travers champs. Ce projet sera la première étape d'un schéma directeur plus vaste qui à terme permettra d'aller jusqu'à Findrol.

Voie verte Pont Jacob <-> Chemin de la Fabrique
La mise en service est prévue au Printemps 2027. Ces travaux d'aménagement sont réalisés en parallèle des travaux du rond-point d'Arpigny gérés par le Département.

Voie verte chemin de la Fabrique <-> ZAE de Findrol
À la suite des travaux réalisés sur la route des Vallées par le Département, la Municipalité souhaite prolonger le tracé pour permettre aux habitants de circuler entre le Pont de Fillinges et la Zone d'activité à vélo en toute sécurité.

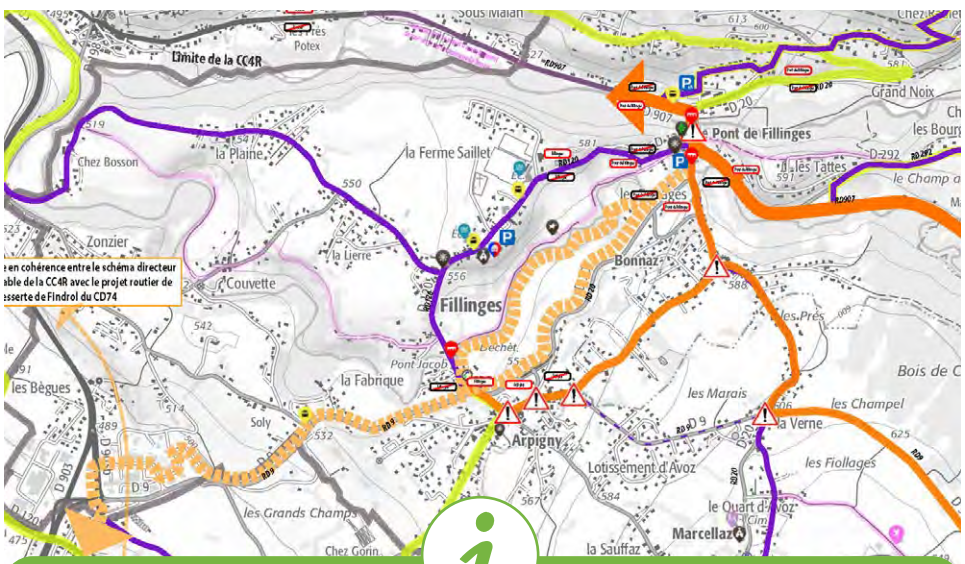

Schéma cyclable en consultation sur le site de la Commune.

Avec le réchauffement climatique, que vont devenir nos arbres ?

Fillinges info relaye une information diffusée par le Dauphiné libéré qui illustre comment certaines espèces emblématiques vont évoluer. À noter que ces chiffres peuvent être nuancés car ils prennent uniquement en compte le réchauffement climatique, pas les autres menaces comme la qualité des sols, les maladies et les catastrophes naturelles.

	Epicéa commun		Sapin pectiné		Pin d'Alep		Châtaignier commun		Mélèze d'Europe		Chêne pédonculé	
	Haute-Savoie	Savoie	Haute-Savoie	Savoie	Haute-Savoie	Savoie	Haute-Savoie	Savoie	Haute-Savoie	Savoie	Haute-Savoie	Savoie
2025	85%	55%	74%	44%	5%	0%	34%	19%	90%	63%	45%	24%
2050 (+2,5 degrés)	92%	59%	86%	51%	25%	14%	53%	29%	95%	76%	61%	36%
2100 (+4 degrés)	86%	65%	79%	51%	38%	20%	62%	36%	93%	76%	70%	41%
2100 (+6,5 degrés)	51%	50%	54%	44%	63%	35%	83%	45%	67%	61%	80%	41%

Une Foire bestiale !

Les années se suivent mais ne se ressemblent pas ! En 2024, la Foire aux bestiaux fêtait ses 300 ans, une belle et grande fête avait marqué les esprits. L'édition 2025 restera également mémorable, ce fût une journée sans vache mais « vachement » bestiale.

© Loin du Tumulte

Fin juin, l'annonce tombe… Un foyer de dermatose nodulaire contagieuse (DNC) est confirmé en Savoie. Le comité d'organisation de la Foire de Fillinges est en alerte et étudie les pistes pour maintenir la fête comme prévu… Le 15 juillet, la Commune de Fillinges rejoint la longue liste des communes concernées par la restriction des mouvements bovins. Coup dur mais idées, envies et motivations habitent les membres du comité qui ne lâchent rien pour vous offrir malgré tout une belle journée et valoriser le monde agricole et notre territoire !

Le samedi 9 août, poules, oies, lapins, cochons, poneys, chèvres et chevaux ont fait le show. Le champ de Foire a vu défiler des oies savantes, des démonstrations équestres et des bulles pour un instant onirique… De nombreux stands de produits locaux, des artistes en déambulation, des jeux (en bois, le nom du cochon, un concours de tresse ou un lapinodrôme), des balades à poneys ou en calèche et la vogue ont animé la journée. Et bien sûr les associations locales (hameaux d'Arpigny, de Bonnaz, de Juffly et de Mijouet, l'Association Communale de Chasse Agréée, les membres de Classic Car et du Comité des Fêtes, L'Étoile sportive et l'Orchestre d'Harmonie Municipal) étaient volontaires, déterminées et ferventes comme toujours avec pour seul objectif ambiancer la Foire.

Les Maquignons, les agriculteurs et leurs vaches, les combats d'Hérens, ceux qui font la renommée de la Foire de Fillinges étaient malheureusement absents, la chaleur était insoutenable mais le public toujours fidèle a pu profiter et s'amuser.

Réservez dès aujourd'hui votre samedi 8 août car comme toujours la Commune et ses partenaires mettront tout en œuvre pour vous présenter de belles bêtes, de belles animations… une belle Foire de la Saint Laurent.

© Laurent Huissoud

© Loin du Tumulte

© Loin du Tumulte

© Loin du Tumulte

© Loin du Tumulte

© Loin du Tumulte

© Loin du Tumulte

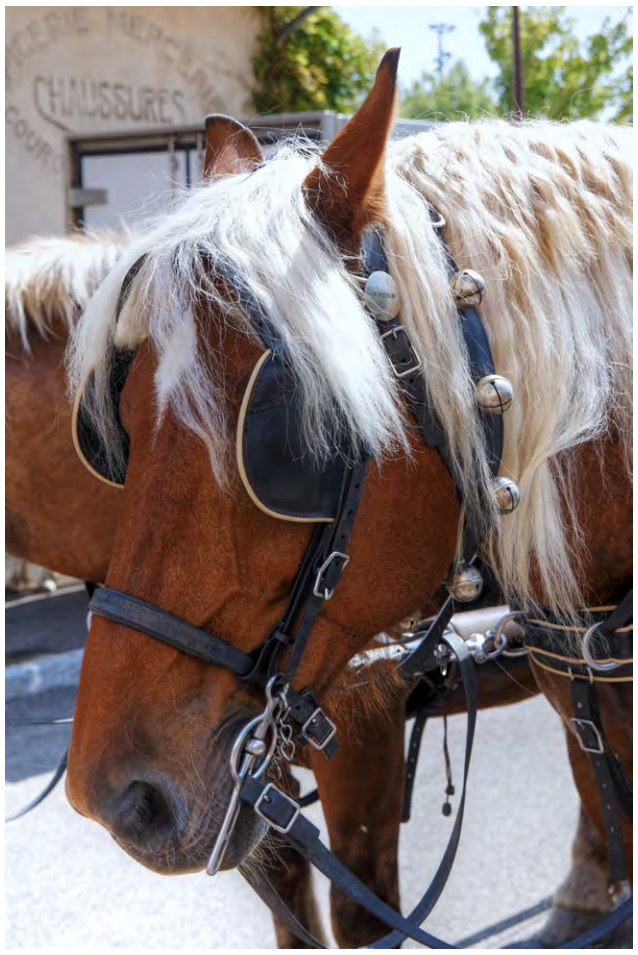
CHAUSSURES

© Loin du Tumulte

© Loin du Tumulte

Fill en images !

Brocante – 18 mai
314 emplacements, 3 km de rubalises, 250 kg de frites, 160 kg de saucisses, 420 crêpes, des dizaines de bénévoles de 8 à 70 ans, 27h de bénévolat cumulées en 2 jours pour les plus acharnés…
La Brocante d'**École & Loisirs** ce sont ces chiffres mais surtout c'est un évènement connu et reconnu des chineurs dont la réputation n'est plus à faire !

Fill'au jardin – 24 mai
Troc de plantes, initiation « Faire ses graines », lectures et livres avec une Médiathèque hors les murs, stands autour de l'alimentation durable et du compost, conte poétique et sonore autour de la vie des arbres avec Paysalp…
Une journée productive, faite d'échanges et de partages avec **Chloro'Fill**.

Juf'fly and run – 1er juin
Une première « Juf'fly and run », prometteuse, qui a rassemblé une centaine de coureurs et de marcheurs sur 2 parcours préparés avec une équipe engagée. Les bénévoles de l'association **Le Crêtet** boostés par cette réussite, sont prêts à renouveler l'expérience en 2026 (cf. page 20).

La Bande à Tyrex – 7 juin
Fillinges ouvrait la nouvelle édition du festival Plein Jour Pleine Lune, organisé par la **Communauté de communes des Quatre Rivières**, avec un spectacle plein d'acrobaties, de sourires et de musique (cf. page 23).

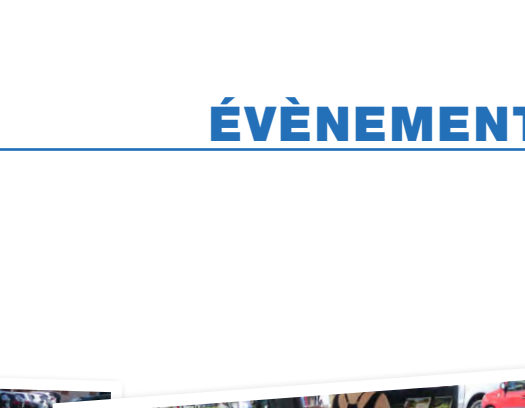

Fill'Country – 14 juin
La Country au Pont de Fillinges pour la seconde année avec **FillCom**, l'association des commerçants. Concert, danse et stands ont rassemblé passionnés par la culture country ou amateurs de bonne ambiance.

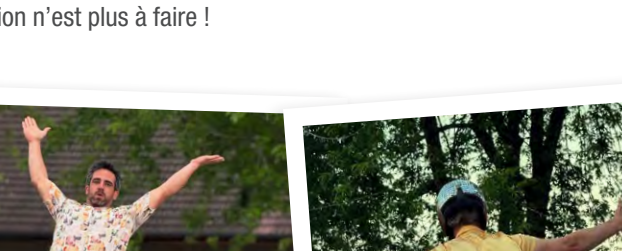

Cérémonie du 18 juin
Plus d'une centaine d'enfants présents aux côtés de l'Orchestre d'Harmonie Municipal, d'habitants, de membres de la Municipalité, de M. Dutto, porte-drapeau, des représentants du Souvenir français, tous réunis autour du Monument du souvenir pour commémorer l'appel du Général du Gaulle de 1918.
Un moment solennel, un devoir de mémoire, auquel la Municipalité est très attachée. Consultez le discours de M. le Maire sur le site de la Commune.

Concert des 50 ans de la chorale – 15 juin

Une salle des Fêtes pleine à craquer, des amateurs de chants venus encourager, admirer et célébrer les 50 ans de la **chorale Braises et Bourgeons**.
Les choristes émus ont offert aux spectateurs un concert plein de joie et d'émotion.

Fête des écoles et de la Musique – 28 juin

La Fête des écoles organisée par l'association **École & Loisirs** a permis aux parents et aux enfants de s'éclater. Beaucoup de sourires et de rires ont résonné dans le Parc de la Sapinière. Vous étiez nombreux à fêter dignement la Fête de la Musique dans une ambiance rock'n'roll.

Fête Nationale

Le dimanche 13 juillet, le Parc de la Sapinière habillé des couleurs patriotiques accueillait les spectateurs du traditionnel feu d'artifice de Fillinges. Des waouh, des yeux qui brillent, une buvette décontractée, orchestrée par le **Comité des Fêtes** qui impulse toujours une super énergie, une ambiance musicale qui pousse vers la piste de danse… Une soirée sur mesure (feux et musique créés pour les Fillingeois) réussie, dans un cadre idéal, avec un public ravi !

Rencontre de tous les possibles – 13 et 14 septembre

10 conférenciers, 4 médiums, 18 thérapeutes, un public captivé et conquis.
Deux jours consacrés à la médiumnité et à la spiritualité. Croire, ne pas croire...
S'ouvrir à tous les possibles, faire des rencontres et échanger, voici ce que permettait ce salon organisé par l'association l'**Essentiel est dans le cœur**.

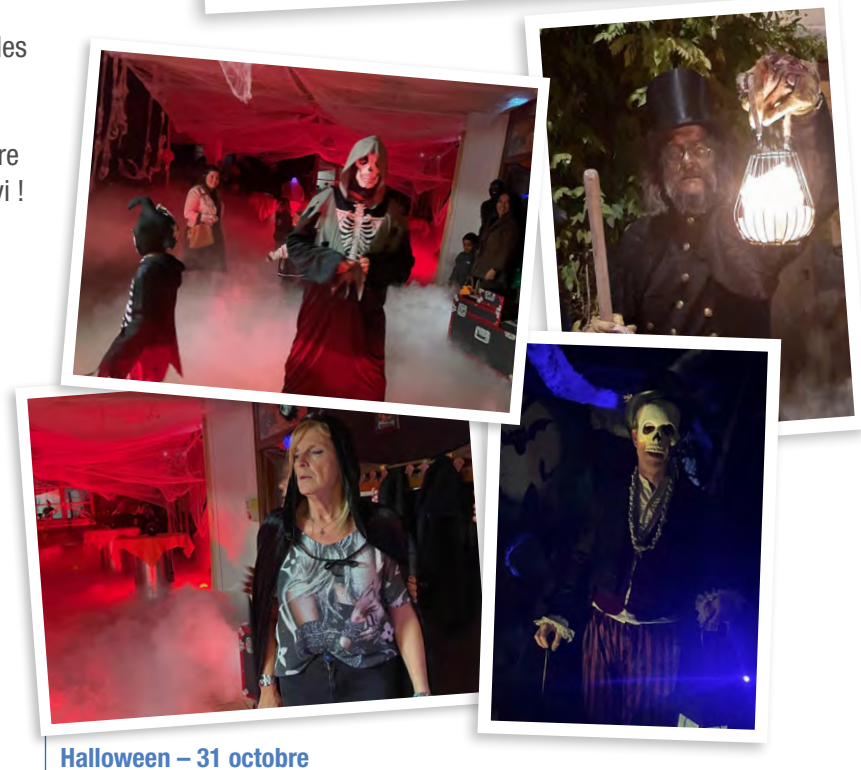

Halloween – 31 octobre

Le Chef-lieu s'était transformé en hameau hanté le 31 octobre. Des monstres, des zombies, des créatures effrayantes et des sorcières avaient envahi le cœur du village. Maquillage, ateliers, buvette et surprises dans la salle du Môle avec les membres du **Comité des Fêtes** puis balade contée dans différents lieux insolites de la Commune avec les terrifiants comédiens de la **Compagnie de Saint Romain** attendaient les Fillingeoises et Fillingeois terrifiés et amusés.

Le calendrier des évènements est consultable sur le site de la commune dans la rubrique agenda : www.fillinges.fr

Inclusion, bien-être et accompagnement pour les enfants !

Dans les derniers Fillinges info (consultables en ligne www.fillinges.fr), vous pouviez prendre connaissance des projets engagés par le service Enfance/Jeunesse pour accompagner au mieux les enfants dans leur quotidien. Découvrez dans cet article, les actions mises en place par les différentes équipes.

La gestion du bruit dans les espaces de restauration de l'école est au cœur des préoccupations de la Municipalité. En moyenne, 125 enfants sont accueillis chaque jour à la cantine en maternelle et un peu moins de 200 en élémentaire. Plusieurs solutions sont déjà mises en place par les équipes de cantine afin d'atténuer le bruit : réorganisation de la salle, changement des fonctionnements pour limiter les déplacements des enfants et dernièrement acquisition de vaisselle moins bruyante. En parallèle, après le rendu de l'étude réalisée par Azergo, une entreprise spécialisée en acoustique, la Municipalité a acté l'installation de panneaux permettant de réduire le temps de réverbération (cf. encart ci-dessous) dans ces espaces. L'objectif définit est de 0,85 seconde sachant qu'aujourd'hui ce temps est de 1,9 s.

Le second groupe de travail se penche sur l'inclusion et l'accompagnement des enfants en difficulté. Les équipes ont pu, grâce au dispositif DINA (Dispositif d'Inclusion et d'Accompagnement), essayer du matériel durant plusieurs semaines. Aujourd'hui, grâce notamment à une aide financière de la CAF, les animateurs disposent de différents outils (roue des émotions, balles sensorielles, casse-tête, sable magique…) pour aider les enfants à mieux gérer leurs émotions, prévenir les crises et favoriser le retour au calme. Une formation était aussi proposée aux équipes, avant la rentrée, pour leur donner des clés leur permettant de résoudre des situations conflictuelles complexes et travailler sur les troubles du spectre autistique (TSA) ou de l'attention avec ou sans hyperactivité (TDAH).

Les enfants sont sollicités à longueur de journée. Le temps du repas doit donc être un moment de calme et de sérénité. Le service Enfance/Jeunesse travaille au quotidien pour cela.

Qu'est-ce que le temps de réverbération (Tr) ?

Le temps de réverbération (Tr) est le temps mis par un son pour décroître de 60 dB (décibels) après interruption de la source. En fait, le temps de réverbération est généré par la nature des matériaux constituant un espace, les dimensions et les formes de cet espace. Plus le temps de réverbération (mesuré en secondes) est élevé plus la pièce est dite réverbérante. Par exemple, dans une église, il est courant de trouver un Tr de plus de 2 secondes et il y est facile de se rendre compte de cet effet « d'écho ». Plus une pièce est réverbérante plus l'intelligibilité des conversations est complexe.

Service Enfance-Jeunesse

periscolaire@fillinges.fr / 06 48 47 26 98
Accueil public et téléphonique
du lundi au vendredi de 7h30 à 10h.

Les Fill'ous en vacances !

Le Centre de Loisirs Les Fill'ous accueillent une cinquantaine d'enfants les mercredis. Quant aux vacances, les effectifs sont en constante hausse. Par exemple, 623 enfants étaient comptabilisés sur les 3 semaines de l'été 2024 contre 740 sur l'été 2025. Des activités variées et tendance, des animateurs investis... voilà ce qui fait le succès des Fill'ous !

Initiation à la boxe avec Caroline, responsable du service Enfance/ Jeunesse

Activité « fantôme phosphorescent »

Atelier « masques mexicains perlés »

Pizza party

Atelier « Diamond painting »

Rencontre intergénérationnelle avec le club des aînés fillingeois

Le plein d'activités pour les jeunes

À Fillinges, les jeunes peuvent toujours trouver de quoi s'occuper. Local jeunes, soirées à thème, centre pendant les vacances… la Municipalité attache une importance particulière à proposer des activités pluridisciplinaires tout au long de l'année.

Deux vendredis soir par mois, le local jeunes accueille en moyenne une quinzaine d'adolescents (de 11 à 15 ans). Durant ces soirées, ils peuvent échanger, se divertir et apprendre, dans un environnement paisible, le Parc de la Sapinière, avec des encadrants bienveillants. Le gymnase situé sur le même secteur leur permet désormais de découvrir également différentes activités sportives.

Des soirées à thème sont aussi proposées. La dernière en date avait lieu le vendredi 14 novembre. Pour cette soirée déguisée, les jeunes avaient fait preuve de créativité. Fous rires, complicité et bonne humeur ont résonné dans la salle du Môle.

Les vacances ne sont pas de tout repos pour les animateurs communaux. Boostés par le succès des séjours été qui affichaient complet et des vacances d'automne durant lesquelles les jeunes se sont éclatés, ils s'activent déjà pour penser aux programmes d'activités des prochaines vacances.

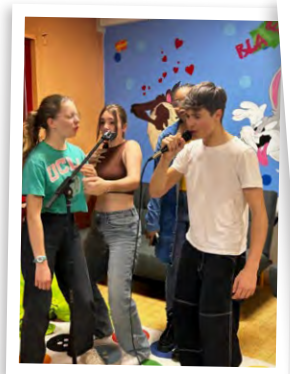

Les soirées du local jeunes

Séjour au camping de Messery du 21 au 25 juillet

Soirée déguisée – Salle du Môle – Vendredi 14 novembre

Tchoukball, paintball, karting… les ados pendant les vacances d'automne !

Et à l'école !

LE CROSS ANNUEL DE L'ÉCOLE ÉLÉMENTAIRE

Mardi 14 octobre, l'école élémentaire a organisé son cross annuel, un rendez-vous toujours très attendu des élèves du CP au CM2.

Sous un ciel d'automne un peu couvert, chacun a participé avec enthousiasme et énergie, donnant le meilleur de lui-même sur le parcours préparé pour l'occasion. Pendant que certains couraient, les autres classes encourageaient leurs camarades avec une belle sincérité, créant une ambiance sportive et conviviale dans la cour et autour du circuit.

De nombreux parents avaient fait le déplacement pour encourager les enfants, assister les équipes sur le parcours ou même courir à leurs côtés. Leur présence a contribué à la réussite de cette belle matinée sportive, placée sous le signe du partage et de l'effort collectif.

La remise des médailles s'est tenue le jeudi 16 octobre après-midi dans la cour de récréation. Les trois premiers garçons et les trois premières filles de chaque classe ont été félicités sous les applaudissements de tous leurs camarades. Un beau moment de valorisation et de cohésion pour clôturer cette édition du cross, qui restera un souvenir marquant de la période.

À LA DÉCOUVERTE DU MONDE DES DINOSAURES

Cette année, les élèves de maternelle ont embarqué pour un voyage à travers le temps à la découverte des grandes périodes de l'Histoire. Pour débuter cette aventure, ils ont plongé avec enthousiasme dans le monde fascinant des dinosaures.

Tout au long de la période, les enfants ont participé à de nombreuses activités autour de ce thème : lectures, créations artistiques, jeux d'observation et découvertes scientifiques. Leur curiosité et leur imagination ont été pleinement sollicitées !

Un moment fort de cette exploration a été la venue d'une maman d'élève, qui a animé une journée à thème riche en découvertes. Les élèves ont pu reconstituer des dinosaures à partir de squelettes, fabriquer leurs propres fossiles, et s'amuser lors de jeux et d'ateliers artistiques.

Une belle expérience qui a permis à chacun de remonter le temps tout en apprenant en s'amusant, avant de poursuivre le voyage vers d'autres époques de l'Histoire au fil de l'année scolaire.

SORTIE AUX SERRES MARAÎCHÈRES DE CHEZ AURÉLIE

Le jeudi 16 octobre, les classes de Petite et Moyenne Section ainsi que de Moyenne et Grande Section ont eu le plaisir de partir à la découverte des serres maraîchères de Chez Aurélie.

Au fil de la visite, les enfants ont observé avec curiosité le travail des jardiniers et découvert les différentes étapes de la culture des légumes : préparation de la terre, plantation, arrosage, et entretien des plants. Ils ont également reconnu de nombreuses plantations, parfois déjà croisées dans leurs assiettes !

Le moment le plus attendu fut sans doute celui où chaque élève a pu planter une salade et ramasser une courge, qu'il a ensuite rapportée à la maison. Une belle expérience concrète et sensorielle qui a permis à chacun de mieux comprendre d'où viennent les légumes que nous mangeons.

Cette sortie a été l'occasion de lier apprentissage et plaisir, tout en éveillant la curiosité des enfants pour la nature et le travail des agriculteurs.

Ça s'est passé à la Médiathèque !

Des animations, des partages et des découvertes… Flash-back sur les animations proposées par l'équipe de la Médiathèque sur le second semestre 2025 :

LA MÉDIATHÈQUE ÉTAIT OUVERTE TOUT L'ÉTÉ AVEC UN PROGRAMME D'ANIMATIONS RICHE ET VARIÉ :

- **La Fête de la Musique** mélangeant histoires et musique a ravi le public de tous âges, reparti enthousiaste. Trois histoires drôles et poétiques contées par Justine mises en musique avec Amandine Lecras, violoncelliste. La scène positionnée à l'extérieur, côté Sapinière, ajoutait un charme bucolique avec le chant des oiseaux en prime. Un moment hors du temps, plein de grâce et d'humour.

- Depuis la fête de la science 2023 dans le réseau Idélire et des ateliers scientifiques en 2024, la Médiathèque continue son partenariat avec l'association "A seconde vue". Ainsi les visiteurs de l'Ourse Bleue ont pu tester en avant-première l'**expo-jeu "Autofocus"** (sortie officielle en janvier 2026) entièrement conçue par les membres de l'association sur le thème du fonctionnement du cerveau et des biais cognitifs.

- **Un escape game** envoûtant sur le monde des fées, très apprécié des 12 participants âgés de 9 à 13 ans qui n'ont pas dissimulé leur engouement et leur euphorie. Sudoku féérique, message codé ou caché, fouille, fabrication de potion… Une animation orchestrée par Anaïs avec des retours très positifs, des jeunes réjouis… Le mot de la fin "C'est quand le prochain escape game ?" Rendez-vous en avril 2026.

- En juillet et en août, des **après-midis PlayStation 4**, avec une salle centrale devenue le terrain de jeux des amateurs de gaming ; des **ateliers parent/enfant impression 3D** pour créer une étiquette bagage personnalisée, une réglette personnalisée ou un porte clé Minecraft, des ateliers intergénérationnels à partager en famille ; le début d'une série d'**ateliers d'écriture "Au long cours"** proposés par Béatrice Anselmo durant lesquels les participant(e)s peuvent laisser libre cours à leur imagination, tester leurs talents, rencontrer et échanger avec des apprentis écrivain(e)s (une fois/mois jusqu'à juin, infos auprès de vos bibliothécaires)… Enfin pour clôturer la période estivale, une **Médiathèque hors les murs** présente sur la Foire de la Saint Laurent pour des lectures bestiales au fil de la journée et des kamishibaïs animaliers.

LE TEMPS FORT DE SEPTEMBRE FÛT LA DIFFUSION DE « LA TRAVIATA »

Dans le cadre de la Micro-Folie et d'un partenariat avec l'Opéra de Paris, les Fillingeois ont la chance d'assister à la diffusion de ballets ou d'opéras très régulièrement. La dernière diffusion permettait aux visiteurs de découvrir un grand classique de Verdi modernisé, avec une mise en scène audacieuse dans l'air du temps. À la suite, un atelier décryptage était animé par Irène pour les plus passionnés.

Médiathèque Ourse Bleue
70 Chemin de la Ferme Saillet 74250 Fillinges

06 73 53 36 09
mediatheque@fillinges.fr https://bibliotheque.cc4r.fr/

LA SCIENCE ET HALLOWEEN FURENT LES THÉMATIQUES DU MOIS D'OCTOBRE

En effet, dans le cadre du réseau Idélire rassemblant toutes les bibliothèques de la Communauté de communes des Quatre Rivières, différents ateliers ou conférence étaient organisés à Fillinges (cf. page 22). En début de mois, **une conférence sur "Les effets de la musique sur les plantes"** par Rémi Geneston, botaniste, arboriculteur et auteur a captivé le public qui a pu découvrir des pouvoirs chez les végétaux qu'il ne soupçonnait pas. Cette rencontre s'est prolongée autour du buffet canadien permettant ainsi de continuer les échanges dans une ambiance très conviviale. Pour suivre, **un escape game Fête de la science** sur la thématique de l'intelligence collective pour faire écho à la thématique de la Fête de la science 2025 : intelligence(s). La Médiathèque a également pris des allures de labo avec des **ateliers robotiques** menés par Anaïs qui ont remporté un franc succès. Les enfants de 3 à 8 ans pouvaient s'essayer à la programmation informatique à l'aide de petites abeilles. Des ateliers très ludiques, stimulants et valorisants pour une vingtaine d'apprentis programmeurs.

Et pour Halloween, l'équipe de la Médiathèque proposait un atelier « Monstres et sorcières » avec des lectures d'albums ainsi qu'une projection des collections des musées de Mexico dans le cadre des Micro-Folie, en partenariat avec la MJCi Passerelle de Viuz-en-Sallaz.

À venir à la Médiathèque

- Retour de l'expo-jeu « A seconde vue », du 6 au 17 janvier 2026 ;
- Les Nuits de la lecture (réseau Idélire), le 23 janvier à 18h30 avec des lectures en pyjama pour les enfants de 3 à 8 ans ;
- Des séances de Raconte-tapis le 31 janvier, le 28 février, le 29 avril et le 20 mai ;
- Une conférence « Amphis pour toutes et tous » sur « Les torrents de Savoie : des marqueurs des changements climatiques », le 5 février à 19h ;
- Des histoires à déguster pour les petits de 3 à 8 ans le 7 février à 9h30 ;
- Un jeu de piste « Les enfants de la résistance » à 18h30 les 18 et 19 février ;
- Une conférence avec Tamia Baudouin-Rojzman qui nous parlera de sa BD « Les mémoires de la Shoah » le 20 février à 18h ;
- Des animations Micro-Folie les 13 mars, 22 mai et 19 juin à 18h30 ;
- Le retour de l'escape game "Le jardin des fées" à 18h30 les 21 et 22 avril ;
- Animation numérique sur les oiseaux (dès 7 ans) le 10 juin à 10h.

D'autres animations sont en préparation, consultez l'agenda de la Médiathèque sur le site : https://bibliotheque.cc4r.fr/

« au Fil de l'Art », une exposition hétéroclite

Les 15 et 16 novembre, dans la salle des Fêtes, la Municipalité accueillait les membres du club de peinture de la Commune « La Parole Créative » et une quinzaine d'artistes dans le cadre de l'exposition artistique « au Fil de l'Art ». Peintures, dessins et photographies… comme chaque année, la palette artistique était large. « au Fil de l'Art » est une exposition qui permet aux visiteurs d'apprécier de belles créations et d'échanger avec les artistes qui tiennent des permanences. Pendant 2 jours, c'est l'occasion de faire de belles rencontres à la fois artistiques mais aussi humaines car tous les exposants sont avant tout des passionnés qui aiment le partager avec le public.

Abrazo Kakao, une source de bonheur à Fillinges

Fillinges info aime vous présenter des acteurs locaux qui font vivre notre Commune. Pour ce numéro, nous faisons la connaissance de Damien Rizzelli-Trisorio qui a ouvert sa chocolaterie, Abrazo Kakao, en juin dernier. Plongez dans un univers chaleureux, joyeux, végétal, simple et responsable, avec cet admirateur du cacao.

Atelier & boutique Abrazo Kakao
773 route de Soly 06 11 02 63 70
contact@abrazokakao.com
www.abrazokakao.com Instagram : Abrazo_kakao

Fillinges info : Comment vous-est venue cette passion pour le chocolat ?

Damien Rizzelli-Trisorio : À l'âge de neuf ans, mon cousin, chocolatier passionné, m'a fait découvrir ce monde fascinant où la patience, la précision et la gourmandise se rencontrent. Depuis, le cacao coule dans mes veines. Aujourd'hui, à Fillinges, j'ai la chance de vivre mon rêve et de le partager chaque jour dans mon atelier et ma boutique, Abrazo Kakao.

F. I. : Comment travaillez-vous le chocolat et quelles sont vos valeurs ?

D. R. : Je travaille en toute transparence et j'aime valoriser chaque étape de mes créations. Derrière chaque carré se cache une histoire, une rencontre, un engagement, c'est bien plus que du chocolat. Je confectionne exclusivement avec des ingrédients issus de l'agriculture biologique et je privilégie le commerce direct afin de garantir un revenu juste aux producteurs. Une partie de mes fèves est importée en voilier, un mode de transport respectueux et porteur de sens. Dans mon atelier, je fabrique le chocolat de la fève à la tablette. Nous avons aussi l'intention de reforester avec une part du chiffre d'affaires.

F. I. : Votre atelier accueille le public, pouvez-vous nous en dire plus ?

D. R. : Mon atelier n'est pas seulement un lieu de production, c'est aussi un lieu de partage. Une fois par mois, nous organisons un atelier pour les enfants… de 6 à 199 ans ! Petits et grands découvrent la magie du chocolat, apprennent à le travailler, à le goûter, à le comprendre. Ils sont aussi très souvent, fascinés par son histoire.

F. I. : Proposez-vous des dégustations ?

D. R. : Dans la boutique attenante à mon atelier, une grande partie des créations peuvent être dégustées. Vous pouvez goûter, comparer, discuter, découvrir vos préférences et repartir avec un morceau de bonheur à croquer. Chez Abrazo Kakao, le chocolat n'est pas qu'une gourmandise : c'est une aventure humaine, gustative, sensorielle et parfois médicinale.

F. I. : Pourriez-vous citer une phrase que vous aimez entendre après dégustation ?

D. R. : Ce que je préfère entendre, c'est une phrase qui revient souvent « Merci pour ce que vous faites, c'est magnifique ! ».

Le chocolat est reconnu pour ses effets antidépresseurs et euphorisants, alors rendez-vous à la source de bonheur fillingeoise Abrazo Kakao, route de Soly, pour partager avec des passionnés ce trésor du Mexique.

De la cuisine japonaise à Fillinges

À Fillinges, vous pouvez manger des sushis à Pizz'As sous la halle commerciale du Pont de Fillinges, de la cuisine asiatique aux influences vietnamiennes chez O'Zen sous les halles de Soren et l'enseigne Sushis & Kimchi ouvrira ses portes en début d'année pour proposer des plats japonais et coréens.

Connaissez-vous les kimchi, les bibimbap ou les memil guksu ? Ce sont ces plats traditionnels coréens et des sushis que la famille Nguyen est ravie de faire découvrir aux Fillingeois. Forts de son expérience dans d'autres communes de la Région, Thanh Nguyen a hâte de présenter son savoir-faire et de faire déguster ses spécialités qui invitent à un voyage gastronomique asiatique. Les produits locaux, frais et de qualité seront la base de cette cuisine fine et sapide.

Situé au rez-de-chaussée de la résidence les Prés d'Antoine au Pont de Fillinges, le magasin proposera des plats à emporter midi et soir.

Sushis & Kimchi
06 21 74 99 53 / timy_nguyen@icloud.com

Du nouveau côté marché !

Le marché de Fillinges se tient tous les samedis matin de 8h30 à 13h au cœur du Chef-lieu. Ce marché hebdomadaire prospère se renouvelle.

Depuis novembre, la Ferme de Bornette propose de la viande, des plats cuisinés et quelques fromages, Abrazo Kakao présente ses tablettes de chocolat, un nouveau fromager remplace la Bergerie des Roches et la Fermenterie Melisalp' de Boëge sera présente tous les 2ème samedis de chaque mois.

Aux côtés d'une couturière nomade, d'un magasin de prêt à porter ambulant, d'un coffee truck et d'un stand avec de la décoration, vous trouvez désormais du pain biologique, des fruits & légumes, du fromage, de la viande et de la charcuterie, des plats cuisinés, du poisson, des graines de toutes variétés, des œufs, des biscuits, du miel et du chocolat. Venez faire vos courses à Fillinges !

Liste des commerçants et des producteurs, actualité du marché… sur www.fillinges.fr

En mars, venez voter !

Les 15 et 22 mars auront lieu les élections municipales, voici toutes les informations pratiques.

Les 3 bureaux de vote situés à la Mairie, dans la salle polyvalente et à la Médiathèque seront ouverts de 8h à 18h. La répartition des bureaux de vote a été modifiée. Pour connaitre votre bureau de vote, rdv sur fillinges.fr.
La carte électorale n'est pas obligatoire mais vous devez impérativement présenter une pièce d'identité valide. Voici les pièces d'identité acceptées :

- Carte nationale d'identité ;
- Passeport ;
- Permis de conduire ;
- Carte vitale avec photographie ;
- Carte d'identité de parlementaire, d'élu local, de fonctionnaire de l'État, délivrée par le représentant de l'État avec photographie ;
- Carte d'invalidité ou carte de mobilité inclusion avec photographie ;

Repas de la Classe : une tradition conservée

Chaque année, la Municipalité invite nos aînés (de plus de 71 ans) à un repas champêtre animé. Le 7 septembre, c'est donc dans le Parc de la Sapinière qu'une centaine de seniors se retrouvaient pour passer une belle journée. En effet, ce dimanche rime toujours avec joie, bonne humeur, coquetterie et convivialité. Après un bon repas, chacun a pu se divertir à souhait : pétanque, jeu de quilles, danse… pour les plus sportifs, magie pour les plus astucieux et « papotage » pour les plus curieux.

Les membres du CCAS investis, aidés de certains membres de la Municipalité, réservent toujours de belles surprises à nos anciens ravis de ce temps de retrouvailles et de partages. Cette année, les chanteurs de la chorale Braises et Bourgeons sont venus leur rendre visite.

À vos agendas !

Le Repas de la Classe 2026 aura lieu le 6 septembre.

Fillinges en Rose

Comme chaque année, la Commune s'engage pour la lutte contre le cancer du sein. Plusieurs actions ont marqué le mois d'octobre :

- Le rose devient la couleur officielle : drapeaux, pavillons, lumière… Une décoration avant tout pour soutenir cette cause et sensibiliser ;
- La commune présentait l'exposition « Cicatrices » avec Hope sur la placette du Pont de Fillinges et surtout dans sa salle d'exposition à la Médiathèque. 22 portraits noir & blanc de femmes qui témoignent de leur expérience, qui décrivent leur parcours inspirant et leur combat contre la maladie ;
- Des tirelires dans les commerces mises à disposition pour que chacun puisse participer à cette campagne ;
- Une matinée rassemblant une cinquantaine de marcheurs avec Fillinges Sports Loisirs, les féminines de l'Etoile Sportive de Fillinges, les membres de la Retro Amicale Edelweiss qui proposaient des baptêmes de voitures anciennes, ceux de Génération Savoie qui vendaient leur tomme blanche préparée sur place et enfin l'association du hameau d'Arpigny qui comme chaque année prépare un repas champêtre caritatif.

En 2025, votre générosité aura permis de donner 2 415,03 € à l'association Les Fées Roses du CHAL.

Des colis festifs attendus !

215 aînés de plus de 72 ans ont reçu leur colis de Noël.

L'intérêt de nos anciens pour ses attentions que les membres du CCAS choisissent avec soin ne diminue pas bien au contraire. Les aînés de la Commune sont toujours emballés d'ouvrir leur cadeau. Cette année, ils pourront déguster quelques spécialités locales pour les fêtes de fin d'année.

Une assistante sociale est disponible du lundi au vendredi de 8h45 à 12h et du mardi au vendredi de 14h à 17h30 au pôle médico-social de Saint-Jeoire (04 50 33 23 48).

Le saviez-vous !

Depuis 2023, la Commune est ambassadrice du don d'organes, elle soutient l'association Le Cercle Bleu. Si vous n'avez pas exprimé de choix au sujet du prélèvement de vos organes, votre consentement est présumé. Vous êtes donc donneur d'organes sauf si vous avez exprimé votre refus de votre vivant.
Plus d'informations sur www.service-public.gouv.fr.

Devenez propriétaire à Fillinges grâce au BRS

Qu'est que le BRS ?
Le bail réel solidaire (BRS) est un nouveau dispositif d'accession à la propriété qui permet à des ménages modestes de devenir propriétaires d'un logement neuf situé en zone tendue, et ce, à un prix abordable. Cela ne concerne qu'un logement utilisé en tant que résidence principale et les revenus du ménage ne doivent pas dépasser les plafonds de ressources établis (revenu fiscal de référence N-2).

Qui peut bénéficier du BRS ?
Chaque organisme définit avec la collectivité des critères de sélection comme la typologie du logement, la composition du ménage, la proximité avec le lieu de travail ou des locataires occupants le parc social...

Plus d'informations sur actionlogement.fr

Un Pass'Région pour les seniors !

La Région Auvergne-Rhône-Alpes lance une nouvelle initiative destinée aux 2 millions de seniors âgés de 65 ans et plus vivant sur notre territoire : le Pass'Région Seniors. Une carte gratuite, qui permettra de bénéficier d'offres exclusives dans les domaines suivants :

- Culture et tourisme : festivals, cinémas, musées, librairies, hébergements, sites culturels et touristiques...
- Santé, bien-être et sport : clubs sportifs, stations thermales, parapharmacies ...
- Restaurants, cafés, brasseries
- Producteurs, artisans et commerçants
- Mobilité : location de vélos, de voitures, covoiturage...

La Parole libre des associations

Chloro'Fill

L'association Chloro'fillI et PAYSALP se sont lancés dans un projet commun « De la terre à l'assiette : à la rencontre des producteurs des 4 rivières ».

Une première série de courts métrages documentaires consacrés aux producteurs locaux, à leurs savoir-faire, leurs pratiques et leurs engagements en faveur d'une agriculture de proximité et d'une alimentation durable sortira en janvier 2026.

Un partenariat éducatif avec la MJCI Les Clarines permettra également à des jeunes de participer à la réalisation d'un film, dans une démarche d'éducation à l'image et de sensibilisation au territoire.

Ces portraits sont réalisés par la documentariste Bérangère Hauet.

Agenda 2027 : Fill'au jardin avec son troc de plantes le samedi 30 mai, 9h-12h.

Chorale Braises et Bourgeons

Après l'année de son jubilé, et oui, déjà plus de 50 ans d'existence, la chorale continue avec enthousiasme son activité chantante.

Pas de changement dans le répertoire très éclectique de notre groupe tant dans les styles, les époques et les langues. Toutefois, la variété française et le classique forment la grosse partie de notre fonds de partitions qui s'enrichit tous les ans de cinq à dix nouveaux morceaux.

Pas de changement non plus sur nos dates et horaires de répétitions, ce sont toujours les mardis soir, de 20h à 22h à la Salle Polyvalente (sous-sol du bâtiment de l'Harmonie).

Si vous voulez nous rejoindre pour renforcer les rangs de nos plus de cinquante choristes actuels et pour le plaisir du chant, vous serez les bienvenus.

Hervé Sarat - Président de Chorale Braises et Bourgeons

Hervé Sarat 06 12 05 91 59
herve.sarat@wanadoo.fr

Fillinges Classic Car

Le premier week-end de juillet 2026, toute l'équipe du Fillinges Classic Car aurait dû organiser avec passion et joie, la 7éme édition du rassemblement automobile du même nom à la Sapinière de Fillinges. Notre motivation première restant la passion, il se trouve qu'à la même date se déroulera un évènement international majeur, véritable pèlerinage pour tout passionné, Le Mans Classic Legend sur le mythique circuit des 24 heures du Mans. Compte tenu des autres évènements locaux et de la difficulté à trouver une date aussi bien adaptée, l'association préfère donner rendez-vous à tous les amateurs de voitures anciennes et d'exception, en 2027, pour partager une nouvelle fois une très agréable journée autour de notre passion commune.

Matthieu Germain - Président de Fillinges Classic Car

Fillinges Classic Car
matthieusylvia74@hotmail.fr

Le Crêtet

Le 1er juin 2025, s'est tenue la première Juf'fly and run ; nouvelle manifestation organisée par la dynamique Association de Quartier Le Crêtet (regroupant les hameaux de Juffly, Grand-Noix et Malan) avec des parcours de 5 et 10 km à effectuer en courant ou en marchant en forêt et sur les chemins de notre beau coteau des Voirons.

Par chance, le soleil nous accompagnant toute la journée (mais pourrait-il en être autrement à Juffly), ce fut un franc succès, et les retours des participants ont été dithyrambiques, nous motivant plus encore pour une deuxième édition.

Après la course, les coureurs ont pu se restaurer dans le jardin de la Maison de Quartier, et se régaler des délicieux gâteaux concoctés par les cordons bleus des hameaux.

Avec une super ambiance au sein de l'équipe de la vingtaine de bénévoles, nous avons pour cette première édition accueilli 100 participants. Et avons malheureusement dû refuser des inscriptions pour des raisons d'organisation... mais nous pourrons accueillir plus de monde pour la suivante qui aura lieu le dimanche 6 septembre 2026 ! Merci de le noter dans vos agendas !

Si vous souhaitez d'ores et déjà vous inscrire et recevoir les informations quant à la prochaine Juf'fly and Run, contactez l'association par courriel

Hervé Neveu-Perret, secrétaire

associationducretet@gmail.com.

Comité des Fêtes

Le Comité est toujours aussi investi pour animer notre belle Commune. En 2025, nous sommes vraiment heureux d'avoir participé à la Foire. En partenariat avec les bonnaz'Riens, nous avons ouvert un café éphémère dans l'ancienne maison Prost, un nouveau lieu convivial, près du champs de Foire avec une paëlla géante. Nous renouvellerons notre collaboration avec grand plaisir sur la Foire 2026 !

La soirée d'Halloween initiée en 2024, a pris de l'ampleur cette année. Des frissons, des petites peurs, des rires aussi… nous avons choisi de collaborer avec la Compagnie de Saint Romain pour proposer cette année en parallèle des ateliers et des animations ludiques dans la salle du Môle, des balades contées et une maison hantée ! Une belle collaboration et une belle réussite.

Toute l'équipe du comité vous attend nombreux en 2026 pour d'autres beaux chapitres : chasse aux œufs en avril, Fête Nationale en juillet, Foire en août, Halloween spécial Harry Potter en octobre et soirée choucroute en décembre.

Facebook : Fillinges en Fête
comitedesfetes.fillinges@gmail.com

Compagnie de Saint Romain

La Compagnie de Saint Romain : 20 ans d'histoire et de passion à Fillinges !

Cette année, la Compagnie de Saint Romain, association bien connue des passionnés d'histoire à Fillinges, a célébré ses 20 ans d'existence ! Deux décennies au service de la reconstitution médiévale, du spectacle vivant et du partage d'un patrimoine qui nous tient à cœur.

Une année anniversaire bien remplie

Pour marquer cet anniversaire, l'année 2025 a été riche en évènements. En septembre, la Compagnie a participé à une grande fête à Bonne, organisée à l'occasion des 800 ans du Château d'Orlyé. Au programme : une balade ponctuée de saynètes historiques et une grande scène finale qui a réuni de nombreux spectateurs dans une ambiance conviviale et festive. Un beau moment de partage et d'émotion pour les membres comme pour le public !

Des rendez-vous qui font voyager dans le temps

Tout au long de l'année, la Compagnie de Saint Romain fait découvrir la vie médiévale à travers différents évènements. Elle a notamment pris part, en juin, aux Grandes Médiévales d'Andilly, un rendez-vous incontournable pour tous les amateurs d'histoire vivante. En mai, nos membres ont également participé, avec le comité des Fêtes de Faucigny, à une présentation de la vie de château, permettant au public d'en apprendre davantage sur le quotidien des chevaliers, artisans et habitants du Moyen Âge.

Un nouveau logo pour une nouvelle ère

Pour accompagner ce bel anniversaire, la Compagnie a également dévoilé son nouveau logo, entièrement repensé. Ce visuel modernisé conserve l'esprit médiéval qui caractérise notre association tout en reflétant l'énergie et la créativité de ses membres. Une belle manière d'ouvrir un nouveau chapitre de notre histoire !

Un automne placé sous le signe d'Halloween !

L'année s'est achevée sur une note plus mystérieuse avec la fête d'Halloween, organisée en collaboration avec le Comité des Fêtes de Fillinges.

Cette soirée, pleine de frissons et de bonne humeur, a rencontré un beau succès auprès des habitants. Petits et grands ont pu profiter d'une ambiance magique, mêlant contes et maison hantée. Une aventure collective et ouverte à tous.

La Compagnie de Saint Romain, c'est avant tout une équipe de bénévoles passionnés, toujours ravis de partager leur enthousiasme pour l'histoire de la Savoie. Que vous soyez curieux, amateur d'histoire, bricoleur, comédien en herbe ou simplement envie de vivre une belle aventure humaine, n'hésitez pas à nous rejoindre !

Instagram : ciestromain_74
Facebook : Compagnie de Saint Romain
compagniedesaintromain@gmail.com

La Parole Créative

Les ateliers enfants et adultes se poursuivent chaque semaine jusqu'à la fin de l'année scolaire. La fin 2025 fût marquée par des stages avec des peintres professionnels. Nous avons reçu Lionel Wibault, pour un stage de peinture à l'huile. Il nous a amené 2 tableaux de montagne peints par son père Marcel dont l'un représentait le village de Blatten en Suisse, village emporté par une avalanche en mai dernier, et l'autre le village de Ried sur Fiesch dans le Haut Valais. Nous avons eu beaucoup de plaisir à peindre ces deux sujets avec Lionel. Deux stages d'aquarelle ont également eu lieu en novembre, l'un avec Maria SMIRNOVA et l'autre avec Gilles BRUNERIE.

Deux stages sont prévus début 2026 :

- l'un en pastel, avec Christophe Caterineau, le 14 mars ;
- l'autre en aquarelle, avec Gilles Coutal, date fin mars ou début avril.

Colette GUYOT
06 71 99 54 78

Association des Donneurs de Sang

Plus que jamais nous avons BESOIN DE VOUS ! Le don de sang : un défi permanent !

Pour comprendre la mesure de ce défi, il faut rappeler que si 96 % de la population se dit prêt à donner son sang, seul 4% réalise chaque année ce geste bénévole, généreux et indispensable pour des milliers de malades. En 2025, 211 donneurs ont participé sur le territoire (156 sur Fillinges).

Alors pour 2026, nous comptons sur votre mobilisation, nous avons encore et toujours besoin de vous ! Le don est un acte responsable, volontaire, bénévole et non rémunéré, qui s'adresse à toute personne en bonne santé. Il faut être âgé de 18 à 70 ans, peser au moins 50 kg. Au-delà du 66ème anniversaire, tous les types de dons sont autorisés si le don précédent du même type remonte à moins de 3 ans. Pensez à bien manger, en évitant les matières grasses, et à bien vous hydrater avant le don.

N'oubliez pas de vous munir d'un document confirmant votre identité.

À vos agendas !

Voici les prochaines dates des dons pour 2026, de 16h à 19h :
Vendredi 6 mars 2026 : Salle des fêtes de Marcellaz
Vendredi 29 mai 2026 : Salle polyvalente de Contamine-Sur-Arve
Vendredi 28 août 2026 : Salle des fêtes de Fillinges
Vendredi 20 novembre 2026 : Salle des fêtes de Marcellaz
Pensez à réserver votre créneau horaire sur
mon-rdv-donsang.efs.sante.fr/collecte

donsang74250@gmail.com

Étoile Sportive de Fillinges

L'Étoile Sportive de Fillinges entame la saison 2025-2026 avec un vent de nouveauté et d'enthousiasme. Yannick Villagrassa a été élue présidente du club. Le comité remercie chaleureusement Cyrille Leroy pour ses années d'investissement et de dévouement à la tête de l'association.

Par la même occasion, il est important de remercier tous les bénévoles qui participent activement à la vie du club, des personnes de l'ombre essentielles au bon déroulement des activités. Un grand merci à eux !

L'ES Fillinges accueille également Pierre Locatelli, nouveau responsable technique des jeunes, dont la mission sera de poursuivre le développement du club, sur et en dehors des terrains. Côté encadrement, Jean-Christophe Magnin prend la tête du pôle seniors et devient responsable de l'équipe fanion. Les deux éducateurs BPJEPS, Noah Charrassier et Loïs Brand, poursuivent leur parcours au sein de l'ESF, gage de stabilité et de continuité pédagogique.

Une saison bien lancée

La saison a démarré le 30 août avec le traditionnel tournoi U15, rassemblant douze équipes dans une ambiance conviviale. Devant le succès de cette édition, l'événement sera renouvelé en 2026.

Le club remercie chaleureusement la mairie de Fillinges pour la mise à disposition du nouveau terrain synthétique, garantissant des conditions d'entraînement idéales toute l'année. En tout, deux terrains en herbe, une surface synthétique et plusieurs créneaux à la Halle Sportive offrent des infrastructures de grande qualité.

Des résultats prometteurs

Les différentes catégories ont bien amorcé leur saison, avec l'accession à la division D2 pour les U15. La catégorie U13 féminines, qui ne compte pas moins de 17 joueuses, fait particulièrement la fierté du club.

Les supporters sont invités à venir encourager les « Orange et Noirs » chaque week-end, du samedi matin au dimanche après-midi.

Les rendez-vous à venir

Comme à chaque période de vacances scolaires, le club proposera ses stages sportifs : perfectionnement, futsal et découverte de nouvelles disciplines au programme.

Plusieurs événements rythmeront également la saison :
Concours de belote - Salle des fêtes - 7 février 2026
Loto - Salle des fêtes - 7 mars 2026
Loto-bouse - Stade - 24 mai 2026
Tournoi du club - Stade - 13 et 14 juin 2026

Instagram : etoilesportviedefillinges
Facebook : Étoile Sportive de Fillinges
www.es-fillinges.com

Repair'Café Fillinges

Succès fulgurant dès l'ouverture d'un créneau supplémentaire les 4e jeudis du mois.

Face à l'affluence grandissante aux séances du 2e samedi du mois, les bénévoles du Repair Café Fillinges se sont mobilisés pour vous offrir, depuis janvier 2025, un créneau d'ouverture supplémentaire les 4e jeudis du mois. Nous pensions démarrer tranquillement le temps que l'information circule, mais dès l'ouverture le premier jeudi, du monde attendait devant la porte.

En mai, le RC de Fillinges a participé à la Rencontre Interdépartementale des RepairCafés 2025, organisée par le RepairCafé de Macon. Les 180 participants ont pris part à 13 tables rondes et ateliers traitant divers sujets dont l'obsolescence programmée. S'en est suivi un RepairCafé XXL ayant permis de réparer en 4h, près de 75% des 176 objets apportés évitant ainsi 1,2 tonnes de déchets.

Concernant la fin des mises à jour de Windows 10, le RC Fillinges a servi de cobaye au RC de Marcellaz (le 648) pour trouver des solutions afin que vous n'ayez pas à jeter vos ordinateurs qui ne seraient pas compatibles avec Windows 11.

Au Repair Café Fillinges, nous sommes une quinzaine de bénévoles qui vous accueillons dans la bonne humeur et la convivialité. Sur les 500 objets défectueux traités en 3 ans, seul un quart sont partis au rebut et plus de 60% ont été réparés.

Notre démarche d'entreaide de proximité a une visée tant sociale qu'écologique. L'association est ouverte à tous sans adhésion. Nous fonctionnons exclusivement sur la générosité de chacun afin de subvenir à nos dépenses de fonctionnement. Grâce à vos dons, nous investissons petit à petit dans le matériel nécessaire pour gagner en performance et efficacité dans les réparations de vos objets.

Nous traitons petit et gros électroménager, jouets, équipements multimédias, outils de bricolage/jardinage (non thermiques), objets mécaniques ou en bois, etc... en fonction des compétences des bénévoles présents.

Attention cependant, vous participez à la réparation, nous ne sommes en aucun cas un dépôt !

Toute bonne volonté est la bienvenue pour renforcer l'équipe de bénévoles.

Repair.cafe.fillinges@gmail.com
www.repair-cafe-fillinges.fr

L'Essentiel est dans le cœur

Que dire si ce n'est que tout s'est parfaitement bien passé.

Cette première édition des Rencontres de tous les possibles a dépassé toutes nos attentes. Nous souhaitions avant tout promotionner les thérapeutes de notre région et vous présenter ces chercheurs de l'invisible, méritants, qui travaillent depuis des années, afin de démontrer que la mort n'est pas une fin en soi. En effet grâce à eux et aux médiums, le public a eu la chance de constater qu'il est possible de garder contact avec nos bien aimés.

Les plus "chanceux" si l'on peut dire, ce sont ces parents qui ont participé aux quatre médiumnités différentes et qui ont obtenu, à chaque fois, le même message de leur fils décédé. Autant vous dire qu'ils étaient en état de grâce et apaisés.

Tous, je dis bien tous, ont apprécié l'organisation de ces deux jours et souhaitent renouveler l'expérience l'année prochaine. (thérapeutes, intervenants, food-truck, etc). Quant aux conférenciers nous planchons déjà pour faire venir des homologues de nos spécialistes. Pour prouver que nous ne sommes pas seuls dans l'univers, comme l'a si bien expliqué Umberto MOLINARO, pour se dire que le Oui-ja de Guy FAVERDIN et la TCI de Jean-Pierre FAURA ne sont pas les seuls moyens insolites de communiquer avec l'au-delà.

Comment succéder à Olivier BENOIT qui a eu un tel succès ? Et à Jean Dominique MICHEL qui en nous évoquant JESUS, s'est laissé submergé par l'émotion et a entraîné avec lui tout un public ému ? Moment rare également avec un Père André-Marie qui a recréé une union incroyable grâce à son Eucharistie empreinte d'Amour et de bienveillance.

Espérons que nous réussirons les 12 et 13 septembre 2026 à renouveler cette ambiance chaleureuse et conviviale qui fait tant de bien par les temps qui courent.

Un IMMENSE MERCI au public de nous avoir fait confiance pour cette première édition, un IMMENSE MERCI à l'équipe et à tous les bénévoles.

Bonne humeur, sourire, serviabilité, tout y était !

Nous continuons bien entendu nos conférences mensuelles et vous invitons à consulter notre site, pour connaître les dates et les participants à venir jusque juin 2026 : lessentiel-coeur.com

Et, en cette nouvelle année, permettez-nous de vous souhaiter le meilleur pour 2026.

Myriam et l'équipe

www.lessentiel-coeur.com

Orchestre d'Harmonie Municipal de Fillinges

Novembre 2025 : Un weekend musical studieux avec un hommage à Jean-Benoit Maire.

Après une journée de préparation musicale du programme du nouvel an, la soirée a été consacrée à la fête de sainte Cécile, patronne des musiciens.

A cette occasion, l'orchestre récompense la fidélité des musicien(nes) par la remise d'un diplôme de « Dinosaure ». Tous les musiciens et le nouveau président Stéphane Dejardin ont adressé un hommage et un remerciement particulier à Jean-benoit Maire pour le travail accompli au cours de ses 16 ans de présidence.

Jean-Benoit a marqué sa présidence par l'organisation d'événements qui laisseront sans aucun doute une empreinte dans l'histoire de l'orchestre.

En effet, sous son impulsion, pour fêter les 100 ans de l'orchestre, un CD a été enregistré. Ce fût une découverte de l'exigence du travail en studio et un souvenir mémorable pour les musiciens présents.

Il a également accepté de prendre en charge l'organisation du festival des musiques du chablais en 2008. Environ 500 musiciens réunis à Fillinges dans une ambiance appréciée de toutes les harmonies du Chablais.

A cette occasion Fillinges a pu découvrir le chanteur Aldebert et son groupe, invité du samedi soir.

2015 : obtention du ruban blanc, récompense du défilé au festival des musiques du Chablais à Douvaine.

2018 : concert anniversaire pour les 110 ans entouré de plusieurs harmonies avec la création d'un son et lumière.

2018 : comédie musicale Jean De la Houille accompagnée par la chorale Braises et Bourgeons et les comédiens de la compagnie de Saint Romain.

Accueil de nouveaux musiciens et musiciennes :

La soirée du week-end musical a permis également d'accueillir et de fêter les nouveaux musiciens/nes entré(e)s sur les rangs en 2025 : André Levrier, Jacques Caps, Emma Gavard ainsi que le retour de Serge Canale, Alexandre Chapuis et Mélanie Mouthon.

Jean-Benoit a profité de l'occasion pour transmettre tous ses encouragements au nouveau président Stéphane Dejardin et à la vice-présidente Audrey Roch.

Concert du nouvel an : un nouveau challenge

Le succès rencontré par le concert du nouvel an 2024 a motivé les musiciens et Vincent Bourgeois à concevoir un concert original en lui donnant une nouvelle dimension.

Le samedi 03 janvier à Fillinges et le dimanche 04 janvier à Boëge, l'orchestre a eu le plaisir d'offrir au public un programme inspiré du concert du nouvel an à Vienne chaque année.

Vincent Bourgeois a peaufiné un programme nécessitant un investissement de tous les instants par les musiciens.

ohmf.fillinges@gmail.com

Le public a ainsi pu apprécier, entre autres, des pièces de Strauss bien sûr, Moussorgski, le célèbre boléro de Ravel et les valses de Chostakovitch.

La ferveur manifestée par le public invite l'orchestre à renouer avec ce type de challenge.

Un programme 2026 en cours de préparation

Réservez d'ores et déjà le samedi 30 mai pour un concert de printemps exceptionnel.
Tous les musiciens qui souhaitent nous rejoindre peuvent faire un essai au cours d'une répétition le vendredi soir.

Fillinges Sport Loisirs

Fillinges Sports Loisirs, association affiliée à la Fédération Française d'Education Physique de Gymnastique Volontaire (FFEPGV) propose tout au long de l'année (hors vacances scolaires) des activités sportives variées à partir de 16 ans pour toutes les tranches d'âge, quel que soit le niveau. L'association est active sur Fillinges depuis plus de 45 ans. L'objectif ? Allier sport, plaisir, et bien être dans une ambiance conviviale et sans esprit de compétition.

Encadrés par 2 animatrices diplômées, les cours de gym douce (Body Zen), renforcement musculaire, cuisses abdos fessiers, pilates, cross training, gym plurielle, stretching, marche active (Vita'Marche)… permettent à toutes et tous de bouger selon ses envies et ses disponibilités, dans une atmosphère bienveillante et dynamique. Il y en a pour tous les goûts !

Alors si vous souhaitez entretenir votre forme, reprendre une activité physique ou simplement partager un moment dans la joie et la bonne humeur, il est grand temps de nous rejoindre.

Le bureau : Delphine BECHET, présidente ; Nicole NOISETTE, vice-présidente ; Pascale NAIZON, trésorière ; Béatrice LAMBERTIN-CARADEC, trésorière adjointe.

fillinges.sportsloisirs@orange.fr
Facebook : Fillinges Sports Loisirs

RÉHABILITATION D'UN TERRAIN DE FOOTBALL EN SYNTHÉTIQUE À FILLINGES

Sollicitée par la commune de Fillinges, la réalisation d'un nouveau terrain de football synthétique répond à une double ambition : accompagner le développement du club local, en pleine croissance, et assurer la continuité des entraînements tout au long de l'année, même en période hivernale ou de fortes pluies. Le terrain stabilisé existant ne permettait plus de répondre aux besoins actuels : la commune a donc fait le choix d'un équipement moderne, performant et durable, conçu spécifiquement pour la pratique du football.

Avec cet équipement, Fillinges affirme sa volonté de soutenir la pratique sportive locale et de répondre aux besoins croissants du club de football. Ce terrain synthétique, moderne et fonctionnel, constitue un outil durable pour les générations de jeunes sportifs du territoire, en permettant une utilisation optimale toute l'année.

Un terrain conçu pour le football et la performance

Entièrement dédié à la pratique du football, le nouveau terrain offre une surface de jeu de haute qualité, garantissant stabilité, régularité et confort. Le revêtement synthétique reproduit les sensations d'un gazon naturel tout en permettant une utilisation intensive et sécurisée pour les joueurs, que ce soit à l'entraînement ou en match officiel.

Grâce à cette nouvelle surface, le club de Fillinges peut désormais augmenter ses temps de jeu et préserver le terrain en herbe naturelle en période de forte pluie.

Un choix technique équilibré : performance, durabilité et coût maîtrisé

Le projet repose sur une recherche d'équilibre entre robustesse, économie et impact environnemental raisonné. Le remplissage du tapis en sable de silice a été retenu pour ses avantages : il offre une excellente stabilité, une bonne longévité et un impact environnemental moindre que d'autres solutions (comme le liège ou les granulats de capsules).

La surface conserve ses qualités de jeu quelles que soient les conditions climatiques, garantissant une praticabilité toute l'année.

Un chantier maîtrisé et un entretien simplifié

Le chantier, conduit sur 5 mois, a mobilisé des équipes locales et spécialisées, avec une livraison effectuée pour la rentrée sportive de septembre 2025.

L'un des atouts majeurs de ce terrain est sa simplicité d'entretien : un brossage régulier suffit à maintenir les performances du revêtement, sans arrosage, ni produits phytosanitaires. Cette maintenance allégée contribue à réduire les coûts de fonctionnement tout en assurant la durabilité du terrain.

Le coût de l'opération est de 628 727,56 € HT. Il comprend les travaux préparatoires de drainage, la surface de jeu en gazon synthétique et les équipements sportifs comme les cages de football, les équipements d'éclairage et les pare-ballons.

L'État a aidé la Communauté de communes à hauteur de 119 758 €, la ligue de football de Haute-Savoie a apporté un soutien financier de 20 000 €.

FESTIVAL PLEIN JOUR PLEINE LUNE – ÉDITION 2025

Cette année encore le festival a investi les nombreux lieux emblématiques du territoire. Du 7 Juin au 7 Septembre, sur 10 dates, au cœur des 11 communes des 4 Rivières, Plein Jour Pleine Lune a promu les arts et a su trouver son public.

Avec un accent donné aux arts de la rue, notamment à diverses formes de cirque, le festival a égayé les places des villages. L'inauguration sur Fillinges par la Compagnie La Bande à Tyrex et son ballet cycliste a lancé les festivités sur les chapeaux de roues (de vélo) !

Que ce soit par des performances acrobatiques, main à main, dansée, théâtrales… cette édition 2025 peut s'enorgueillir d'avoir augmenté considérablement sa fréquentation avec plus de 1500 spectateurs et, tout en ayant renoncé au grand spectacle d'ouverture qui a lui seul ramenait 1200 personnes.

La co-programmation s'est poursuivie avec les territoires voisins, les retours sont particulièrement positifs, même en dehors de nos 4 Rivières avec une réelle fidélisation du public.

Cela encourage fortement à repartir en 2026 avec de nouvelles propositions plus éclectiques et rocambolesques les unes que les autres.

Bientôt un teaser pour voir ce que la prochaine édition réserve aux 4 Rivières…

DE BELLES ANIMATIONS POUR LE RÉSEAU DES BIBLIOTHÈQUES IDÉLIRE

Le réseau des bibliothèques Idélire remplit sa mission d'égal accès à la culture, en proposant tout au long de l'année des animations gratuites et ouvertes à tous les habitants. Chaque année, les bibliothèques participent aux évènements organisés à l'échelle nationale comme « Partir en Livre » et « La semaine de la Science ».

En juillet, plus de 200 personnes ont été au rendez-vous de « Partir en livre », manifestation qui met en lumière la littérature pour la jeunesse. La thématique en 2025 était « les animaux et nous ». Les enfants ont pu participer à des ateliers de médiation animale, à une balade contée dans le massif des Brasses ou assister à des lectures en plein air.

Du 3 au 11 octobre, s'est tenue la fête de la science, sur le thème « intelligence(s) ». Des conférences, des ateliers d'initiation à la programmation, des escape games et un spectacle ont eu lieu dans 9 communes des quatre rivières. 230 personnes, des plus petits aux plus grands, ont pu s'initier à la science, s'informer et se divertir.

https://bibliotheque.cc4r.fr/

DES ŒUVRES D'ART INSTALLÉES DANS L'ESPACE NATUREL SENSIBLE DU MONT VOUAN !

Durant plusieurs mois, l'artiste Madame Laurane Gourdon-Farhni s'est inspirée des matériaux de construction locaux pour réaliser des œuvres d'art permettant de s'immerger dans le mystérieux massif du Mont Vouan et de ses meulières. Résultat : l'installation de 3 portes géantes sur les communes de Fillinges et Saint-André-De-Boëge !

Elle a travaillé en lien avec diverses entreprises dont certaines locales notamment pour la maçonnerie et la menuiserie.

L'artiste a réalisé trois œuvres d'art matérialisant l'entrée dans l'Espace Naturel Sensible. Vous les trouverez aux Vorziers à Saint-André-De-Boëge, au Pont Morand à Fillinges ainsi que le long de la piste forestière avant de monter aux meulières de Grand' Gueule. Le 4 juillet 2025 s'est tenue l'inauguration de ces œuvres.

Plus d'infos sur les œuvres d'art, visitez le site Internet de la Communauté de communes.

ÉVOLUTION DU MODE DE COLLECTE DES ORDURES MÉNAGÈRES, UN CHOIX CONCERTÉ POUR UN TERRITOIRE PLUS DURABLE

Dans le cadre du projet de territoire adopté par les élus en 2020, notre collectivité a engagé une évolution majeure de son mode de collecte des ordures ménagères, historiquement réalisé en porte-à-porte. Cette transformation répond à un triple objectif : environnemental, économique et social.

Une démarche environnementale

Le nouveau système de collecte vise à réduire l'impact écologique du service en consommant moins de carburant grâce à la diminution des arrêts et redémarrages du camion, en effectuant des tournées de collecte optimisées pour limiter les kilomètres parcourus, en installant des conteneurs sur des lieux de passage fréquentés, permettant à chacun de déposer ses déchets lors de ses déplacements quotidiens, et en centralisant le tri sélectif, en regroupant les trois flux (ordures ménagères, emballages et verre) sur un même point de collecte.

Une approche économique

Ce nouveau mode de collecte présente également des avantages financiers, puisque le coût de collecte par conteneurs grue est inférieur à celui d'une collecte en bacs roulants en porte-à-porte. Les points d'apport volontaire (PAV) permettent aussi de supprimer les « points noirs » de circulation (manœuvres dangereuses, demi-tours, collecte bilatérale, etc.), en conformité avec les recommandations de la CNAMTS (R437). Enfin, la collecte en grue réduit nettement les risques d'accidents matériels et corporels.

Une dimension sociale

Enfin, cette évolution prend en compte les conditions de travail des agents, avec une diminution de la pénibilité du métier de ripeur (intempéries, charges lourdes, odeurs, risques physiques). Mais aussi moins de difficultés de recrutement et de turn-over, favorisant la stabilité des équipes et la qualité du service.

Un déploiement progressif depuis le début du mandat

Les résultats traduisent de l'ampleur du travail accompli :

Au 31 décembre 2020 :

- 221 conteneurs de tri (emballages + verre) répartis sur 66 points ;
- 76 conteneurs d'ordures ménagères sur 41 points d'apport volontaire.

En octobre 2025 :

- 254 conteneurs de tri sur 73 points ;
- 146 conteneurs d'ordures ménagères répartis sur 82 points,

Le territoire a doublé le nombre de points installés en 5 ans. A ces chiffres, s'ajoutent le réaménagement de sites existants, avec le remplacement de colonnes aériennes vieillissantes par des conteneurs enterrés ou semi-enterrés, plus esthétiques et plus durables.

Service déchets
04 50 31 46 95 dechets@cc4r.fr

CRÉATION DE PLUSIEURS ITINÉRAIRES DE PROMENADES ET DE RANDONNÉES EN QUATRE RIVIÈRES

L'année 2025 a été marquée par l'installation et le renouvellement du matériel de balisage sur les secteurs du plateau de Plaine Joux et plus généralement sur les communes de MEGEVETTE et ONNION. Avec le massif du Môle et le Mont Vouan, ce sont plus de 12 circuits balisés et disponibles sur cartes en fin d'année 2025 !

Les poteaux directionnels permettent d'identifier les directions à suivre ainsi que les points d'intérêt importants. Les poteaux balises et/ou les pictogrammes disposés sur diverses surfaces permettent quant à eux de relier les poteaux directionnels les uns aux autres.

Dans un souci d'harmonisation avec les autres secteurs environnants, le conseil départemental de la Haute-Savoie est financeur des plans de balisage, de l'achat du matériel et en partie de la pose du matériel de balisage fourni. La Communauté de Communes des Quatre Rivières prend en charge la gestion et la coordination de toutes ces étapes.

Des cartes seront disponibles en fin d'année 2025 en mairies et à l'Office de tourisme Môle et Brasses très prochainement. Le réseau sera déployé sur le reste du schéma directeur, couvrant toutes les autres communes de la Communauté de Communes des Quatre Rivières d'ici à la fin de l'été 2026.

OUVERTURE DE LA CRÈCHE INTERCOMMUNALE « LES RISSONS » RELAIS DE PETITE ENFANCE DES QUATRE RIVIÈRES À ONNION

Le samedi 11 octobre 2025 a marqué une étape importante pour le territoire des Quatre Rivières avec l'inauguration officielle de la nouvelle crèche intercommunale « Les Rissons » et du Relais Petite Enfance (RPE) à ONNION. Cet équipement s'inscrit pleinement dans le projet de territoire 2020-2026 de la Communauté de Communes, qui poursuit activement le développement de son offre d'accueil en faveur des jeunes enfants et de leurs familles.

Un lieu moderne, fonctionnel et ouvert sur la nature !

Remplaçant l'ancienne crèche communale devenue inadaptée, la structure « Les Rissons » a été pensée pour répondre aux besoins croissants des familles.

Moderne, lumineuse et sécurisée, elle dispose de 24 places dès l'ouverture, extensible à 28 places, et offre un cadre chaleureux et stimulant pour les tout-petits.

Accolé à la crèche, le nouvel espace du Relais Petite Enfance permettra d'accueillir enfants, parents et professionnels dans des conditions optimales.

Un projet soutenu par plusieurs partenaires

Le coût total de l'opération s'élève à 2 263 459 € HT, financés par la Communauté de Communes des Quatre Rivières avec le concours de plusieurs partenaires institutionnels :

- 392 000 € de la Caisse d'Allocations Familiales,
- 300 000 € de l'Etat,
- 80 000 € de la Région Auvergne-Rhône-Alpes.

Ce financement partagé illustre la dynamique collective au service de l'attractivité du territoire et du bien-être des familles.

Une gestion confiée à La Maison Bleue

Comme les cinq autres crèches intercommunales, « Les Rissons » est gérée par La Maison Bleue, dans le cadre d'un contrat de délégation de service public.

Avec cette ouverture, la capacité d'accueil globale du territoire atteint désormais 160 berceaux, traduisant l'engagement fort de la Communauté de Communes pour un service public de proximité, de qualité et cohérent.

Le Relais Petite Enfance des Quatre Rivières : un réseau vivant et itinérant !

Lancé en février 2023, le Relais Petite Enfance propose des rencontres itinérantes sur cinq communes : Marcellaz, Fillinges, Onnion, Saint-Jeoire et Viuz-en-sallaz.

Toutes les deux semaines, assistants maternels et enfants s'y retrouvent autour de thématiques trimestrielles (motricité, éveil musical, découverte sensorielle, etc.) et de sorties variées tout au long de l'année.

Désormais installé au sein du nouveau bâtiment, le RPE d'Onnion offre un espace accueillant et fonctionnel, propice aux échanges, à la formation et à la convivialité.

Pour plus de renseignements, vous pouvez contacter le service petite enfance au 04 50 31 68 10 ou adresser un mail à petite-enfance@cc4r.fr.

CÉRÉMONIE DES VŒUX 2026

samedi 31 janvier
19h | Salle des Fêtes

Commune de Fillinges | 04 50 36 42 65 | www.fillinges.fr

Fillinges
Haute-Savoie

Novembre 2025 | conception service communication | Commune de Fillinges